



## Boletín Semanal de la Subsecretaría de Desarrollo Económico sobre la Coyuntura Económica

29 junio - 03 julio de 2020

### I.- Seguimiento a indicadores económicos

#### Exportaciones

El Instituto Nacional de Estadística y Geografía (INEGI) divulgó las cifras de las exportaciones por entidad federativa para el primer trimestre, las cuales tuvieron una disminución del 8% en comparación al trimestre previo y un aumento del 0.5% con respecto al mismo trimestre del año anterior. Para la Ciudad de México se observó una disminución del 7% en comparación al cuarto trimestre del 2019.

Composición porcentual de las Exportaciones de la Ciudad de México, 1T-2020

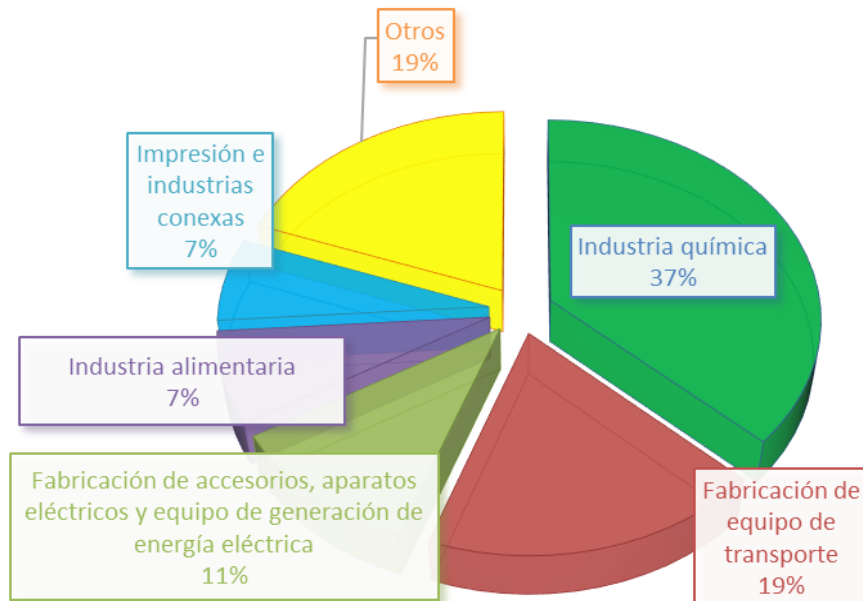



## II.- Noticias relevantes

### [Se desplomaron 53% exportaciones de México a EU en mayo](#)

Según la Oficina del Censo de Estados Unidos, para el caso de las **exportaciones de México** hacia Estados Unidos se muestra una baja de 53% durante mayo al ubicarse en 14 mil 926 millones de dólares, a diferencia de los 32 mil 75 millones del mismo mes de 2019, revelaron datos oficiales.

Debido a lo anterior la relación comercial de las dos naciones se ubicó en 25 mil 367 millones de dólares, lo cual hace que México siga siendo como el mes pasado, **el tercer socio comercial de Estados Unidos**, medido por la suma de exportaciones e importaciones. La suma de exportaciones e importaciones en lo que va de 2020 ascendió a 201 mil 499 millones de pesos, cantidad que no fue suficiente para mantener el primer lugar como socio comercial de Estados Unidos en lo que va de este año.

En el acumulado de 2020, con una participación de 13.8 por ciento, Canadá se convirtió en el socio comercial más importante de Washington, seguido por México, con 13.6 por ciento y por China, con 12.4 por ciento.

### [Semáforo naranja: qué actividades abren este 29 de junio en CDMX](#)

A **partir de este lunes 29 de junio**, la metrópoli **dejará atrás el rojo** para dar paso a la luz ámbar, que permitirá reabrir de forma paulatina la gran mayoría de negocios y reactivar parte importante del sector servicios, reabre el comercio al menudeo, con **un aforo máximo del 30%** y un horario restringido de 11:00 a 17:00 horas, todos los comercios deberán cumplir una serie de reglas para su **reapertura**, que incluyen cerrar el área de probadores, fomentar el pago electrónico, desinfectar por completo la tienda varias veces al día y limpiarla frecuentemente, además del uso obligatorio de cubrebocas, el lavado de manos y la sana distancia.

### [Algunos Restaurantes no se recuperan.](#)

La Cámara Nacional de la Industria de Restaurantes y Alimentos Condimentados (CANIRAC), informa que el 96% de los más de 670 mil **restaurantes** que existen en el país son micro empresas, pero 20% de esa cantidad **no volverán a abrir** debido a que no pudieron recuperarse del todo, a diferencia de otras que siguieron en contacto con sus clientes por Servicio a Domicilio y donando algunas alimentos a trabajadores de la salud, para las que van a regresar, lo harán con estrictas medidas de higiene, para que la población acuda nuevamente a los establecimientos.

### [Reactivación del Centro Histórico al 50%.](#)

El **semáforo** epidemiológico por COVID-19 en la **Ciudad de México cambió de rojo** (alerta máxima) a **naranja** (riesgo alto), ante una tendencia descendente en el número de personas hospitalizadas. Por lo que abrirán los negocios del Centro Histórico a su 50% y mediante días alternados y horarios especiales como de 11:00 a 17:00 horas, además de divisiones por zonas como norte, centro y sur, para los comerciantes de vía pública se podrán instalar en la banqueta contraria a los locales abiertos, se informa que existe un aproximado de 27 mil comercios. Para los autos la circulación será de lunes a sábado de 10:00 a 18:00 horas.



### [Banco Famsa: CNBV le revocó su licencia](#)

La Comisión Nacional Bancaria y de Valores notificó la **revocación de su licencia** por gestión de riesgos inapropiada y registros indebidos en operaciones. Por lo que **tomará el control** de la financiera el Instituto de Protección al Ahorro Bancario (**IPAB**) para el proceso de liquidación, una vez que sea publicado en el DOF las causas de la revocación. Hacienda informó que el proceso se da con el objetivo de proteger a los 580 mil 774 ahorradores del banco con saldo en sus cuentas, el secretario ejecutivo del IPAB explicó que 87% de los ahorradores del banco Famsa tenían saldos menores nueve mil pesos, por lo que recibirán un código para que puedan cobrar sus recursos por medio de practicajas de BBVA a partir de este fin de semana.

### [Pronóstico para la economía mexicana: ahora prevén contracción.](#)

El consenso de los analistas consultados por **el Banco de México** (Banxico) prevé una **contracción** de 8.97 por ciento de la economía del país para 2020. Por otra parte, según el análisis de junio del Banco Central publicado este miércoles, los encuestados esperan que la **inflación** llegue a un nivel de 3.31 por ciento este año, mayor al 3.04 por ciento estimado en el ejercicio de mayo. En cuanto al tipo de cambio, los analistas prevén que cierre el año en 22.78 pesos por dólar, menor a las 23.30 unidades previstas en mayo.

### [Ingresos presupuestarios y Deuda neta](#)

El saldo de la deuda neta del sector público creció en un billón 23 mil 729 millones de pesos en los primeros cinco meses del año, exhibe (SHCP), como una consecuencia de la **depreciación del peso** y movimientos de los mercados financieros en el mundo por la pandemia de Covid-19. La contracción económica, la pérdida de empleos y empresas, implicó que los **ingresos presupuestarios** del sector público **cayeran** 23.1 por ciento respecto del mismo mes del año pasado, además que en mayo se perdieron 799 mil 740 puestos de trabajo en comparación con el mismo mes de 2019; no obstante, la recaudación vía **impuesto sobre la renta** **creció** 2.2 por ciento real en el comparativo anual, agregó la dependencia.

### [INEGI da esbozos de contracción más profunda en 40 años](#)

Los indicadores que presentan los **datos de desempeño en la actividad económica de México**, informan que en abril todos los componentes que mide el Indicador Coincidente **restaron**, la excepción fue la tasa de desocupación urbana para la que no hay datos por la contingencia sanitaria. Mientras que los demás cayeron, el Indicador Global de la Actividad Económica (11.72 puntos); la actividad industrial (14.42); las ventas de servicios y consumo al por menor (7.19); los trabajadores formales (0.32) y las importaciones (3.05). Lo mismo con en el indicador adelantado que da seguimiento a los mercados y tendencias de inversión. La tasa de interés interbancaria que restó 0.40 puntos fue el único indicador que no abonó a la baja, pero la tendencia de empleo manufacturero cayó 0.72 puntos; le siguieron la confianza para invertir (0.53); el IPC de la BMV (0.16); el tipo de cambio que avanzó 0.54 y el Índice Standard & Poor's que restó 0.12.

### [Semáforo COVID-19 CDMX: este 2 de julio regresaron los tianguis, mercados sobre ruedas y bazares](#)

**Reanudan tianguis, mercados sobre ruedas y bazares**, mediante lineamientos y restricciones, como la sana distancia entre ellos o con separaciones físicas como plásticos o acrílicos y podrán operar hasta las 16:00 hrs, los clientes no podrán tocar frutas y verduras, **se instalarán filtros** como toma de temperatura, además para los comerciantes se debe hacer uso de cubrebocas, caretas y guantes desechables que se cambian cada dos horas, se debe desinfectar 6 veces al día además de letreros **para entrada y salida**.



### La venta de autos nuevos en México cae 41%

El director de la Asociación Mexicana de Distribuidores de Automotores (AMDA), explica que la **crisis económica** que ha desatado la contingencia sanitaria **redujo la expectativa de ventas** de alrededor de 90,000 unidades que los distribuidores tenían para junio. La CDMX comenzó la reapertura de los pisos de venta el 29 de junio, cabe mencionar que en abril las marcas de **vehículos registraron caídas** de hasta 90% en sus ventas, en junio el promedio fue de 40%. El sector empezó el año con una expectativa de ventas de 1.29 millones de unidades, pero tras la emergencia sanitaria bajo a 900,000 unidades. Entre enero y junio, se han vendido 436,445 unidades, 31.8% menos a lo registrado en el primer semestre de 2019.

### Descartan que CDMX pase de semáforo naranja a verde

La jefa de Gobierno **descarta** que CDMX pase de **semáforo naranja a verde** como se dio a conocer, durante la semana, los gobiernos federal y de las 32 entidades llevan un proceso para definir el mapa de riesgo epidemiológico que rige el país los siguientes 7 días, el subsecretario de Promoción y Prevención de la Salud, explicó que cada martes o miércoles, se produce una primera calificación del semáforo que se manda a los gobernadores y jefa de gobierno para que hagan valoraciones, y los viernes a las 19:00 horas, se ofrece el balance nacional, el miércoles la jefa de Gobierno comentó que aunque ya abrieron algunos negocios ““el **naranja está más cerca del rojo que del verde**, eso significa que estamos en alerta, que el covid-19 sigue siendo una enfermedad entre nosotros”.

### Recorte por mantenimiento de Sistema Cutzamala

Se realizarán **obras de mantenimiento** desde las 2 am del sábado, por lo que no habrá suministro de agua en 11 alcaldías de la ciudad y 13 municipios del Edo. Mex, lo que afectará a 5 millones de habitantes, las afectaciones serán en Álvaro Obregón, Azcapotzalco, Benito Juárez, Coyoacán, Cuauhtémoc, Iztacalco, Iztapalapa, Magdalena Contreras, Miguel Hidalgo, Tlalpan y Venustiano Carranza. El Cutzamala abastece el 32% del suministro de agua a la capital, el 68% restante proviene de otras fuentes, por lo que no tendrá problemas, además que habrá suministro de pipas tanto para las zonas afectadas como para los hospitales Covid-19 que se vean afectados. Se informó que la suspensión será **para avanzar en los trabajos** de interconexión de la segunda línea **de descarga** de la planta de bombeo número 5 y mantenimiento a las plantas 2,3 y 4 como a la planta potabilizadora de los “Los berros” así como reparación de fugas, las cuales se causaron por el sismo del martes 23 de junio.

### Covid-19 matará a 500 mil empresas de México: Cepal

La **Cepal** calcula que **desaparecerá** medio millón de **empresas** en México debido al estrago **generado por Covid-19**, y la mayor cantidad de unidades económicas que se darán de baja serán del sector manufacturero, comercio al menudeo, comercio al mayoreo, mueblerías, automotriz, turismo y textil-confección. La secretaria de la Cepal comentó que el gobierno mexicano debe evaluar apoyos fiscales a las empresas de los sectores estratégicos y sobre la importancia de **apoyar a Pymes**, de igual forma comentó sobre el Tratado entre México, Estados Unidos y Canadá que puede impulsar al país ya que aumentará el contenido de la región de autos, acero y aluminio.

### Medidas para estéticas de la CDMX

Debido al plan de **reapertura de la CDMX** las **estéticas, peluquerías, y salones de belleza** deben operar al 30% de su capacidad y con horario de 11:00 a 17:00 horas, los clientes **deben hacer citas** y solo quedarse en el lugar una hora, usar cubrebocas, debe haber ventilación natural y sino, **operar con** recirculación de un **30%** al exterior, los muebles deben encontrarse separados, desinfección de instrumentos, filtro de temperatura, y limitar las pláticas.



# Boletín Semanal de la Subsecretaría de Desarrollo Económico sobre la Coyuntura Económica

06 julio- 10 julio de 2020

## I.- Seguimiento a indicadores económicos

### Producto Interno Bruto

El Instituto Nacional de Estadística y Geografía (INEGI), dio a conocer las cifras del Producto Interno Bruto por Entidad Federativa, en donde la Ciudad de México en 2018 (cifras revisadas) a precios constantes de 2013, tuvo un PIB de 3,128,248 millones de pesos, siendo la entidad federativa con el mayor peso económico, representando el 17.7% de los 17,702,826 millones de pesos del PIB nacional.

### Aportación de las Entidades Federativas en el PIB Nacional 2018 (% de participación)

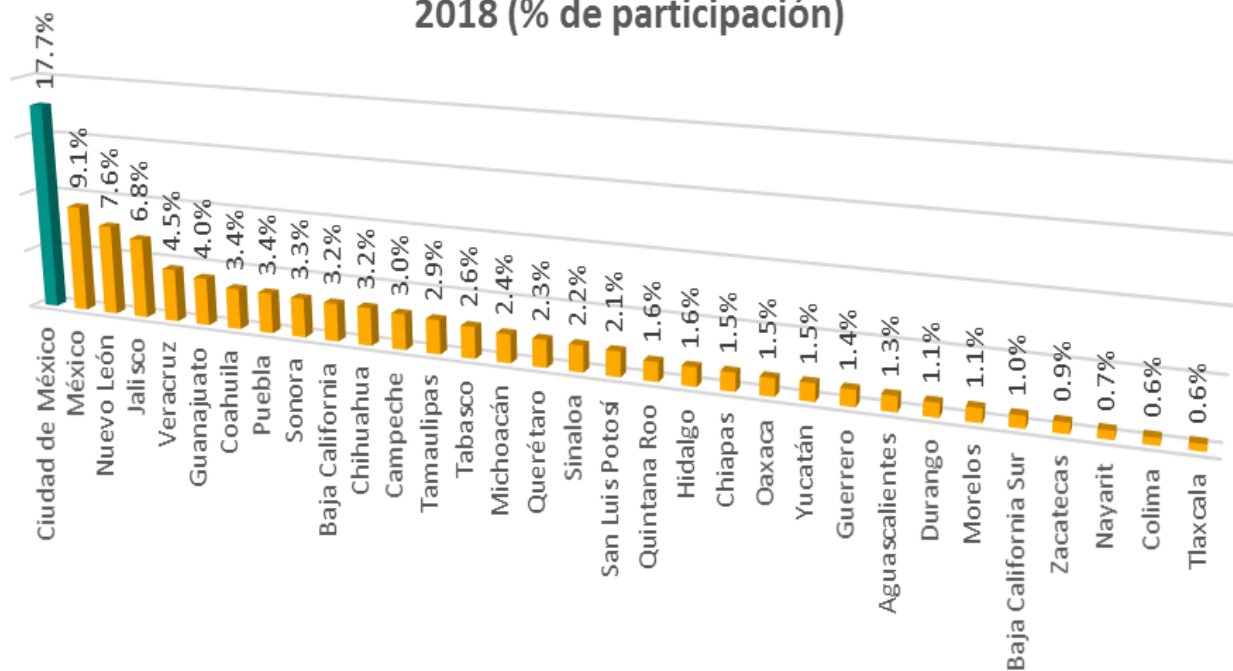

Fuente: Elaborado por SEDECO con datos actualizados del PIBE 2018, precios constantes 2013, INEGI.



La composición del PIB por sector económico en la Ciudad de México muestra que el sector terciario es el más importante con un 90.30% de participación en el total del producto, seguido del sector secundario con 9.66% y primario con 0.04%, respectivamente.

### COMPOSICIÓN DEL PIB DE LA CIUDAD DE MÉXICO

■ Actividades primarias ■ Actividades secundarias ■ Actividades terciarias

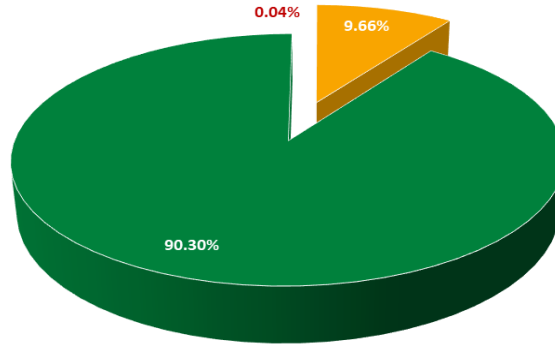

Fuente: Elaborado por SEDECO con datos actualizados del PIBE 2018, INEGI.

### Índice nacional de Precios al Consumidor.

Con datos del INEGI, el Índice Nacional de Precios al Consumidor (INPC) registro un alza de 0.55% respecto al mes anterior, así como una inflación anual de 3.3 %. En comparación anual para el mismo mes las variaciones fueron de 0.06% y de 3.95% respectivamente.

El índice de precios subyacente se incrementó 0.37% mensual y 3.71% anual, es decir para el mes de junio los precios de las mercancías crecieron 0.60% y los servicios de 0.11%.

### Inflación mensual Junio 2020

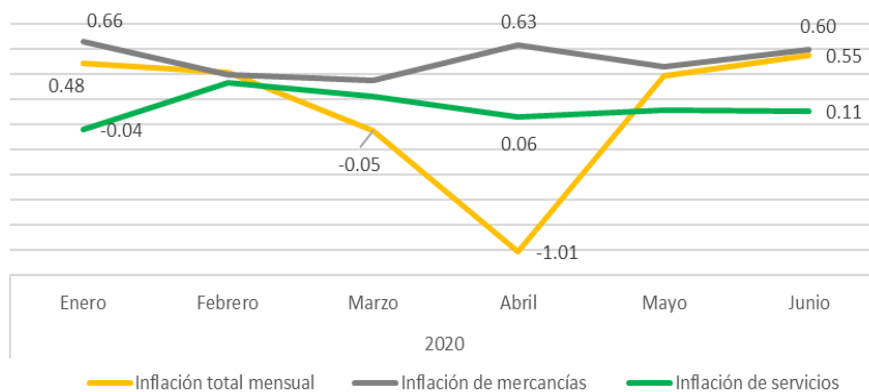

Fuente: Elaborado por SEDECO con datos actualizados del INPC, INEGI.



## II.- Noticias relevantes

### Avance del Cablebús

El secretario de Obras y Servicios de la Ciudad de México informó que la **construcción de la Línea 2** del Cablebús, que recorrerá del Metro Constitución de 1917 a la Sierra de Santa Catarina, tiene un **avance del 19%**, ya que se han colocado 5 de los 59 postes que conectarán a las 7 estaciones, y también tiene un avance de 44% en la instalación electromecánica ya que se construyeron 308 de los 2 mil 130 cabinas, esta línea **beneficiara a 200 mil habitantes** de Iztapalapa y se prevé **inaugurar a principios de 2021**, con lo que se reduciría un 50% el tiempo de los traslados, además que las cabinas llegarán cada 10 segundos a las estaciones y tendrán una capacidad para trasladar a 10 personas cada una además de contar con cámaras de vigilancia.

### Inversión Fija Bruta cae en construcción.

De acuerdo con el INEGI, la **Inversión Fija Bruta**, registró una caída del **(-)28.9%** al cierre de abril, este indicador examina la medida de inversión realizada en componentes de maquinaria y equipo para la construcción, ya sea de origen nacional o extranjero, los gatos en Construcción descendieron **(-)30.9%** y en Maquinaria y equipo total disminuyeron **(-)25.1%** en su comparación mensual. Para el comportamiento **anual** la Inversión Fija Bruta **cayó (-)37.1%**. A su interior los gastos en Maquinaria disminuyeron un nivel del **(-)38%** y en Construcción se redujeron **(-)36.3%** en comparación con el 2019. Cabe mencionar que este indicador muestra una fuerte contracción económica ante el impacto del COVID-19.

### Presidente de México con el presidente de EUA.

**La estancia** del presidente a los Estados Unidos, es para tener **temas** a la entrada en vigor del **T-MEC**, se dialogará sobre la candidatura de México a la Organización Mundial de Comercio OMC **y la cooperación** entre los dos países para **atender** la pandemia de **COVID-19**. Por otra parte, se informa concluido el viaje presidencial se enviará a la Comisión Permanente de informe correspondiente.

### Conferencia de la Jefa de Gobierno ante el COVID-19 en la Ciudad de México.

La ciudad continúa en **semáforo naranja**, de acuerdo al reporte de la Secretaría de Salud en la capital hay 52 mil 658 contagios y 7 mil 053 muertes acumuladas informó la jefa de Gobierno. En Iztapalapa, ya suman 8 mil 899 casos, en la Gustavo A. Madero, 6 mil 673 y en Tlalpan 4 mil 078. Por lo que se reforzarán medidas en colonias con más casos de COVID-19. Por otra parte, **la secretaria de Gobierno**, comentó que un porcentaje importante de la población va al Centro Histórico a pasear y sin seguir las medidas preventivas.

### Negocios del Centro Histórico ya no abrirán

El presidente de la Asociación Procentrónico, informó que el **22%** de los negocios **no abrirán** ni hoy ni nunca, el representante de 12 mil comerciantes afiliados del Centro, aseguró que la estrategia de reapertura fue planeada con la participación de un pequeño grupo de comerciantes, por lo que no fueron las mejores decisiones, sin embargo reconoció que los comerciantes tenían mucha incertidumbre por el desconocimiento de las reglas de operación sin embargo 88% de los establecimientos cumplieron con las exigencias para proteger la salud, también comentó que el cierre de estaciones de transporte colectivo es importante, pero se debe pensar que la gente sale con gran cantidad de mercancía, por lo que las estaciones del metro deberían estar cerradas para el arribo pero no para salir del centro. También menciono que luego de 100 días de cierre las autoridades no se han comprometido a ayudar de manera clara a los comerciantes por lo que han absorbido rentas sin ningún ingreso. Por otra, en relación a la reapertura por apellido, la gente no puede ser tratada como números, por lo que pide sólo vaya al centro la gente que realmente



necesite ir por productos y de forma responsable, y, por último, aseguro que no son sólo 27 mil empresarios, sino miles de familias las que dependen del centro.

### Beca Leona Vicario

El gobierno de la Ciudad de México lanzó el Programa Leona Vicario, que tiene por **objetivo** otorgar un **apoyo de \$832.00 mensuales** a los menores que perdieron a sus padres por COVID-19, el programa incluye 19 mil servicios de atención integral a los inscritos y a los miembros de su familia. Con el programa Leona Vicario del DIF de la CDMX se busca **beneficiar** a 35 mil 500 menores que hayan **perdido** a sus **padres o tutores** como consecuencia del coronavirus.

### Baja de negocios en el RIF

El Servicio de Administración Tributaria (**SAT**) **registró** en mayo 6 mil 163 **bajas de negocios** bajo el Régimen de Incorporación Fiscal (RIF), para quedar en 5 millones 439 mil 24 unidades. Lo que provocaría ser la segunda reducción más profunda después de la registrada en julio de 2015, cuando fueron 12 mil 304. Esta reducción la resentirá el fisco en la recaudación, no sólo en el 2020, sino también en el 2021, al tener menor ISR. Por otra parte, el Instituto para el Desarrollo Industrial y el Crecimiento Económico, expuso que la caída en la recaudación tributaria, el desempleo y la disminución en los ingresos de las empresas son algunas referencias que muestran la compleja situación del país.

### Reapertura de Centros Comerciales

La **Secretaría de Seguridad Ciudadana** de la Ciudad de México manifestó que mantendrá el operativo policiaco de seis mil 200 elementos en las 16 alcaldías para **evitar asaltos, robos, y saqueos** debido a la apertura de los centros comerciales y tiendas departamentales. Además, que los elementos invitarán a la ciudadanía a respetar las medias de sanidad como el uso de protección y la distancia, además de vigilar que no haya saturación en las inmediaciones de los establecimientos.

### Caída del Peso y la Bolsa

De acuerdo con el **Banco de México**, el tipo de cambio interbancario cerró con una depreciación de 0.30 por ciento al cotizar en 22.75 pesos por dólar. Analistas coincidieron en que la ligera **caída del peso** es debido a que existe cierta **incertidumbre** de la recuperación económica debido a los casos de coronavirus, principalmente en EUA. Para México, la BMV cerró el día miércoles con una pérdida de 0.93%, luego de que su principal indicador, el S&P/BMV IPC, se ubicó en 37 mil 483.88 puntos, acumulando una pérdida en lo que va del año de 13.91%, sin embargo, desde el 3 de abril, el mercado bursátil local se ha recuperado en 15.32%.

### Reapertura de Tiendas departamentales y Centros Comerciales

La **Secretaría de Desarrollo Económico** de la CDMX, informo que con el semáforo naranja y con la reapertura escalonada **se reincorporan tiendas departamentales** 263 tiendas departamentales y 338 **centros comerciales** con un aproximado que regresa a laborar de 66 mil 490 personas. El total de las unidades económicas que estarán funcionando durante el semáforo naranja asciende a 430 mil 661 negocios que emplean a 3 millones 576 mil 962 personas, lo que constituye el 93 por ciento de los negocios y al 87 por ciento de las personas que laboran en la capital. Por otra parte, la (ANTAD) informo que, las ventas en línea fueron de mucho apoyo para los establecimientos, ya que la Asociación Mexicana de ventas Online (AMVO) informó que las ventas registradas entre mayo y junio de este año representan el doble de lo registrado en 2019.

### Banxico ve riesgo de rebrote de COVID

Banxico informa que hay un severo deterioro de la actividad económica con proyecciones para 2020 de una **contracción** de hasta dos dígitos con perspectivas deterioradas. Informa que la recuperación será en forma de U, con el riesgo que sea en W, debido a esto el 25 de junio se tomó la decisión mediante una política





monetaria de bajar 50 puntos la tasa de referencia a un nivel de 5%. Por otra parte los integrantes del órgano colegiado de Banxico y funcionarios de Hacienda comentan sobre la falta de enfoque en el frente fiscal para impulsar la recuperación y coincidieron en que el balance de riesgo para el crecimiento se mantiene sesgado a la baja, uno destacó el **riesgo** de un **nuevo brote de COVID-19**, por lo que se alertó que esto podría provocar problemas financieros y de solvencia, además que se comentó sobre el riesgo de que las medidas sanitarias para la contención de la epidemia no sean suficientes, ya que se ha observado en México una tasa alta de contagio.

### México ante el T-MEC

El Tratado Comercial con Estados Unidos y Canadá **T-MEC** que entró en vigor el 1 de julio y motivo por el cual el presidente de México asistió a EUA, dentro del tratado hay dos **puntos del nuevo acuerdo** como es cumplir con las nuevas **reglas laborales**, las cuales serán un tema difícil de tratar con sindicatos y la segunda que permite a EUA **decretar** de manera inmediata **aranceles** a aquellas importaciones que el presidente considere una amenaza a la seguridad nacional. A pesar de ello el T-MEC es una buena oportunidad para que México crezca como país maquilador y exportador.

### Microcréditos entregados por Secretaria de Economía

A través del programa **Crédito a la Palabra** la Secretaría de Economía llegó a un total de 718 mil 208 financiamientos de 25 mil pesos cada uno a microempresarios, **para apoyarlos** por la pandemia de Covid-19, el programa tenía como objetivo entregar 25 mil millones de pesos a un total de un millón de beneficiarios, los cuales se seleccionaron del padrón del Censo del Bienestar, donde la mayoría son informales.



# Boletín Semanal de la Subsecretaría de Desarrollo Económico sobre la Coyuntura Económica

13 julio- 17 julio de 2020

## I.- Seguimiento a indicadores económicos

Contracción de la actividad económica de la región se profundiza.

En el quinto informe de la Cepal, titulado “Enfrentar los efectos cada vez mayores del COVID-19 para una reactivación con igualdad: nuevas proyecciones”, señala que la actividad económica en el mundo está cayendo más de lo previsto como consecuencia de la emergencia sanitaria COVID-19 y que por lo tanto han **aumentado** los **impactos** externos **negativos** sobre América Latina y el Caribe, en la región se presentara una caída del Producto Interno Bruto (PIB) de **-9.1%**, en 2020, con disminuciones de **-9.4%** en América del Sur, **-8.4%** en América Central y **México** y **-7.9%** para el Caribe. Estas caídas y el aumento de desempleo tendrían un **efecto negativo** directo sobre los **ingresos** de los **hogares** por lo que muchas personas no tendrán la posibilidad de contar con recursos suficientes para satisfacer las necesidades básicas, dicho esto, la CEPAL proyecta que el número de personas en situación de pobreza se incremente.

### Empleos Generados en la Ciudad de México, junio 2020

El Instituto Mexicano del Seguro Social a través de la Secretaria de Trabajo dan a conocer los datos del empleo permanente registrados en el Instituto al mes de **junio**, los cuales muestran a **nivel nacional** una caída para el mes de junio de **83 mil 311 empleos perdidos** y un acumulado total para el primer semestre de **menos 921 mil 583 empleos**, para la **Ciudad de México** se registró un acumulado total entre estos periodos de **206 mil 749 menos empleos**, lo que la coloca como la primer entidad en pérdida de empleos permanentes durante el primer semestre.

Empleo Generado Nacional y CDMX Enero-Junio 2020

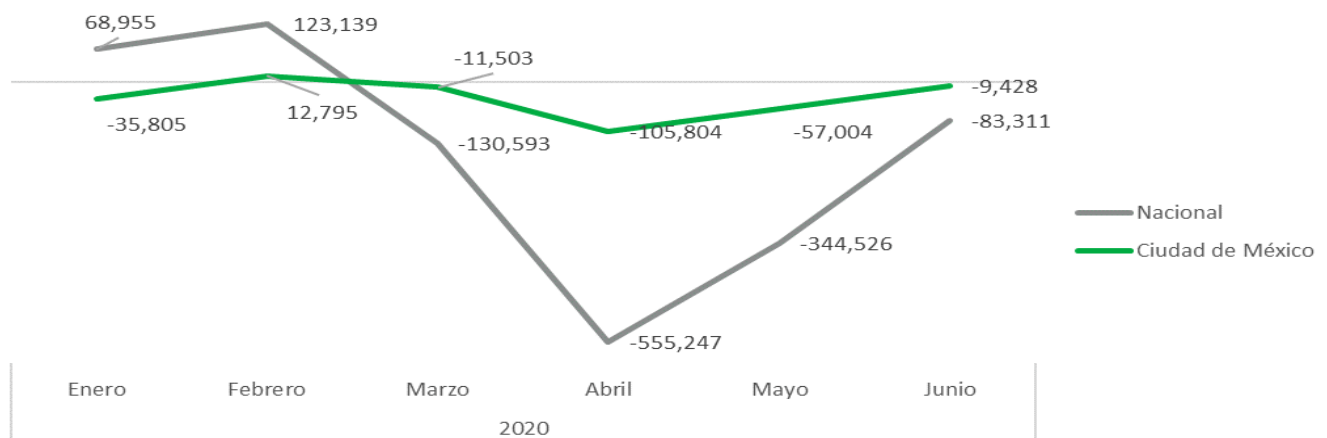

Fuente: Elaborado por la SEDECO con datos del IMSS



Para el mes de junio el empleo registrado en la ciudad corresponde al 11.3%% de los empleos perdidos a nivel nacional, para **este mes** se reportó una **disminución** de **9 mil 426** empleos, lo que significó un aumento en comparación del mes inmediato anterior de casi el 17%, en donde se reportó 57,004 empleos perdidos para la ciudad. Cabe mencionar que dichas cifras a la baja son consecuencia de los efectos derivados de la emergencia sanitaria COVID-19 que se atraviesa a nivel Internacional.

### Entidades con mayor pérdida de empleo durante junio 2020

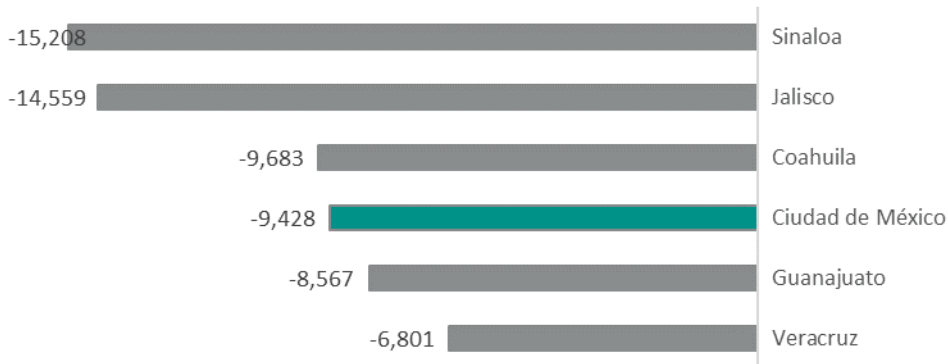

Fuente: Elaborado por SEDECO con datos del IMSS

## II.- Noticias relevantes

### Ciudad de México regresa a las Filmaciones.

La Ciudad de México autorizó la **reanudación** de filmaciones a partir del lunes **13 de julio** bajo ciertas condiciones ya que el semáforo epidemiológico se mantiene en naranja, de tal forma que cuando la actividad se realice en exteriores el aforo máximo será de 30 personas y si es en espacios cerrados será de 10 personas, también informaron que la Cámara Nacional de la Industria Cinematográfica, en colaboración con la Comisión de Filmaciones de la Ciudad de México y casas productoras, diseñaron el **protocolo** que se aplicará en los sets y locaciones, con **medidas de protección** como realizar pruebas de COVID-19, desinfección de sets, campers, vestuarios y peinado

### Central de Abasto ante COVID-19

En la **Central de Abasto** de la Ciudad de México se **detectaron** del 16 de junio al 9 de julio 1,604 casos positivos de COVID-19 dentro del **personal** que labora ahí, el administrador del recinto informó que como parte de la emergencia sanitaria se colocaron tres consultorios, un laboratorio de pruebas y la Unidad Temporal de Triage, en el mismo periodo se realizaron 12 mil 781 consultas, se tomaron 4 mil 479 muestras, por medio de las cuales se detectaron los mil 064 casos positivos. Del total de personas contagiadas, 63 personas se canalizaron a la Unidad Temporal covid-19 en el Centro Citibanamex y cuatro más a un hospital de segundo nivel. Por lo que se alertó que la Central de Abasto es una zona de alto contagio.



### **Fallecidos por COVID-19 en México y su relación con el trabajo informal.**

Siete de cada diez mexicanos que **fallecieron** por la pandemia tenían una **escolaridad** de primaria o inferior, 46% eran jubilados, **desempleados** o tenían un trabajo informal y más de la mitad de las defunciones ocurrieron en unidades médicas para población abierta, los mayores porcentajes de muertes se dieron entre choferes, ayudantes, peones y similares, vendedores ambulantes, artesanos, trabajadores de fábrica, reparación y mantenimiento, todo ello en base a las **estadísticas de la Secretaría de Salud** y los certificados de defunción expedidos hasta el pasado 27 de mayo, donde también se informa que el 70% de los muertos por COVID-19 son hombres.

### **La pandemia y sus efectos en el empleo**

De acuerdo al Instituto Mexicano del Seguro Social durante el mes de junio 83 mil 311 personas perdieron su empleo, de tal manera a raíz de la pandemia se acumula ya un millón 114 mil puestos cerrados en los últimos cuatro meses. De marzo a junio se eliminaron 769 mil 323 mil puestos permanentes y 344 mil 354 de carácter eventual, los **sectores** que presentan una contracción en puestos de trabajo son **construcción** -6.5%, **transformación** -4.8%, **comercio** -2%, **transportes y comunicaciones** -0.1%. Y para las entidades federativas se reportaron 29 con un retroceso a tasa anual, entre las que destacan Quintana Roo con una contracción de 99.9% en junio respecto al mismo periodo del año anterior, Baja California Sur -11.7%, Guerrero, Puebla y Coahuila -6.4%, así como Hidalgo y **Ciudad de México -5.6%**. Por otra parte debido a la contingencia y la situación del empleo más de 500 ciudades en México han publicado cerca de 33 mil vacantes, siendo la CDMX, Guadalajara, y Monterrey las que encabezan esta reincorporación laboral.

### **Sectur crea Punto Limpio**

El secretario de Turismo Federal, informó sobre la **creación** de **Punto Limpio V2020**, un **sello de calidad** en seguridad sanitaria para la **reapertura gradual** de la industria turística, para que las personas tengan confianza, este distintivo podría ser obtenido por los negocios o empresas relacionadas al turismo como restaurantes, hoteles, tour operadores, parques temáticos, centros de entretenimiento y agencias de viajes, además de ser voluntario y no obligatorio, para esto se debe tomar una capacitación de 44 horas mínimas, con una vigencia de dos años y de forma gratuita. Desde 2011 a la fecha, se **han emitido** aproximadamente **11 mil sellos Punto Limpio**, actualmente hay aproximadamente mil 250 vigentes.

### **Falta de comensales en restaurantes**

La **Cámara Nacional de la Industria de Restaurantes y Alimentos Condimentados** informó que la operación en la **CDMX** es del **20%**, o sea menos de lo permitido a **falta de comensales**, lo cual también se debe a la situación económica actual por **falta de dinero**, o que muchas personas laboren desde casa, además que 10% de los restaurantes de la capital del país ya no abrieron.

### **Cierre parcial de frontera con Estados Unidos.**

La Secretaría de Relaciones Exteriores anunció que los gobiernos de México y Estados Unidos **extenderán** el **cierre de su frontera** común para los viajes no esenciales hasta el 21 de agosto como medida contra la pandemia, es decir una extensión de 30 días más. El cierre **no afectará al comercio bilateral** ni el desplazamiento de personas con autorización para trabajar, tampoco servicios médicos o de emergencia, lo que será prohibido son los viajes de tipo recreativo o turístico.

### **Reservas internacionales**

Las **reservas internacionales** del país presentaron  **aumentos**, al cierre del 10 de julio del 2020 el saldo se ubicó en 191 mil 122 millones de dólares, este monto está próximo alcanzar el récord histórico de los 196 mil 10 millones de dólares, el Banco de México informó que en la semana que terminó el pasado 10 de julio del presente año, dichos activos registraron un incremento semanal de 575 millones de dólares. En



comparación al saldo que tenían las reservas del país al cierre del 2019 de 180 mil 877 millones de dólares, representó un aumento acumulado de 10 mil 245 millones de dólares. Banxico explicó que la variación semanal en la reserva internacional fue resultado de la venta de dólares del gobierno federal al banco central por 400 millones de dólares.

### COVID-19, octubre a marzo de 2021

El subsecretario de Prevención y Promoción de la Salud, advirtió que “es probable que el Covid-19 pudiera incorporarse a un nuevo ciclo de transmisión entre octubre y marzo de 2021” ya que en **octubre** comienza la **temporada de influenza**. Insistió que la epidemia sigue activa en el país, pero la velocidad de contagios ha presentado un importante descenso, de igual forma informó que la mortalidad por coronavirus también tiene una reducción, en cuanto a la ocupación hospitalaria indico que 45% de camas de hospitales Covid-19 están ocupadas en promedio en el país.

### ANTAD durante junio

De acuerdo a la **Antad** las **perdidas** continuaron durante el mes de **junio** pasado al registrar una caída anual de 17.9% en sus ventas comparables. La caída fue ligeramente moderada respecto a la del mes de mayo, cuando fue de 19% y la de abril de 22.9%. De acuerdo a la Antad, las ventas acumuladas al sexto mes de 2020 ascendieron a 584.4 mil millones de pesos. Además de informar que las **tiendas departamentales** se vieron **afectadas** por el confinamiento social, dado que tuvieron que cerrar por aproximadamente tres meses.

### Nuevo plan de créditos para apoyo por coronavirus

La **Secretaría de Economía** comunicó que se encuentra trabajando en un nuevo modelo de créditos, titulado “Microempresas Formales”, para **apoyar a las empresas afectadas** por el coronavirus, es un crédito que se trabaja con el Banco del Bienestar, y que abarca de los 20 mil a los 50 mil pesos con una tasa de interés hasta de 12%, el trámite sería en línea y la meta es otorgar 300 millones en créditos, el enfoque sería para los municipios con más incidencia en Covid-19. Por otra parte, señalaron que tienen hasta el momento 18 mil 551 millones de pesos dispersados sobre el programa de créditos a la palabra, y afirmó que el recurso otorgado desde el 4 de mayo, ya se encuentra con los beneficiarios, además que tienen 10 mil 215 empresas inscritas en el programa de mercado solidario.

### PIB registra desplome de 21% en el 2 Trimestre

La **caída** de la **economía mexicana** en el **segundo trimestre** del año fue de **21% a tasa anual**, es decir respecto al mismo periodo del año anterior, y aun logrando una recuperación con la reapertura de las actividades será insuficiente para revertir el desplome del PIB para todo el año informó la Directora de Investigación Económica en Finamex Casa de Bolsa, de acuerdo a su estimación en todo el año 2020 el PIB de México se contraerá en 11%, también estima que dicho derrumbe del Producto, conducirá a un crecimiento de la deuda pública que en términos del PIB, quedaría en una proporción de 58% y en este punto de la crisis, donde la pandemia y la situación de salud determinaría el rumbo de la actividad, además advirtió que si no hay cambios en políticas económicas en un lapso de un año alguna calificadora dejará la nota de México en Grado Especulativo.

### Pobreza para mexicanos

De acuerdo a la Comisión Económica para América Latina y el Caribe, la economía mexicana sumará a **9.6** millones de **habitantes a la pobreza**. La secretaria ejecutiva de la comisión, explicó que México será uno de los países que sufrirán una mayor caída como **consecuencia de la pandemia**. Recomiendan a México incrementar el gasto a una proporción de 2.2% con relación al PIB, para dar más apoyos financiamiento y transferencias.



### Construirán 16 parques en CDMX

La Secretaría de Medio Ambiente con una **inversión** de 62 millones de pesos **rehabilitará 16 espacios** en seis alcaldías para **convertirlos en Parques Barrio**. Los lugares que se encuentran en Álvaro Obregón, Cuajimalpa, Benito Juárez, Iztacalco, Miguel Hidalgo y Tláhuac, representan 57 mil hectáreas de zona verde. Además de este proyecto también será rehabilitado el Río Magdalena-Panzacola en su tramo en la alcaldía Coyoacán, para lo cual se erogarán 6 millones 800 mil pesos, se rehabilitará Barranca de Tarango en la alcaldía Álvaro Obregón donde se llevará a cabo el programa de control y tratamiento de descargas domiciliarias y pluviales y se hará un saneamiento forestal y revegetación, para lo que se invertirá 13 millones 406 mil 855 pesos, y se intervendrán banquetas, camellones y vialidades, trabajo a cargo de la Secretaría de Obras y Servicios con 650 mil árboles en 11 vialidades primarias.

### Las rentas y la Crisis del Coronavirus.

De acuerdo al Índice Nacional de Precios al Consumidor (INPC) el **precio** de la renta de **viviendas** se redujo 0.04% en junio con relación a mayo del presente año, la baja de alquiler se relaciona con la crisis económica que provocó la pandemia del coronavirus, de acuerdo al director de Operaciones de Tu Hipoteca Fácil. Sin embargo, para **la CDMX la vivienda alquilada subió** 0.12% en junio lo que significó la menor alza de los últimos 9 años, de acuerdo al INEGI. Por otro lado, la pandemia también tuvo un impacto en la venta de propiedades, en la CDMX aumentó 0.12%, mientras que en Baja California cayó 1.89%

### Personal manufacturero a la baja por la crisis.

La plantilla laboral del sector manufacturero, ya presentaba baja en meses anteriores, sin embargo, se vio más afectada por la emergencia sanitaria generada por el coronavirus, el **personal ocupado** total en la industria **manufacturera** presentó un **descenso** de 1.8% en mayo del presente con relación al mes que le precede, dicha tendencia la ha venido presentando desde junio de 2019, con datos ajustados por estacionalidad. Por tipo de contratación el número de obreros disminuyó 1.9% y el de los empleados 0.7% a tasa mensual, por actividad económica, 20 de las 21 que comprenden la industria manufacturera reportaron un retroceso. Eliminando el factor estacional, las remuneraciones medias reales pagadas en el sector descendieron 2.2% en el mes de mayo, respecto a las de un mes antes, de manera desagregada los sueldos pagados a empleados fueron menores en 3.6%, los salarios pagados a obreros en 1.8% y las prestaciones sociales en -0.6% a tasa mensual.



## Boletín Semanal de la Subsecretaría de Desarrollo Económico sobre la Coyuntura Económica

20 julio- 24 julio de 2020

### I.- Seguimiento a indicadores económicos

#### Indicadores de Empresas Constructoras

Con datos del INEGI, el valor de la producción generado por las empresas constructoras descendió -5.2% en términos reales durante el quinto mes de 2020 respecto al mes inmediato anterior. En el mes de mayo el personal ocupado total disminuyó -4.7% y las horas trabajadas decrecieron -5% con respecto al mes de abril. En comparación anual, el valor de la producción en valores real mostró una caída de -34.2%, el personal ocupado total fue menor en -22.5%, durante mayo del año en curso con relación al mismo mes de un año antes.

Personal ocupado en las empresas constructoras			
Periodo	Total	Obreros	Empleados administrativos, contables y de dirección
<b>2020</b>			
Enero	-4.0	-5.9	-2.4
Febrero	-1.5	-1.9	-1.4
Marzo	-2.2	-2.1	-3.3
Abril	-10.4	-14.1	-1.0
Mayo	-4.7	-5.0	-2.4

Fuente: INEGI, series desestacionalizadas, ENEC.

#### Índice Nacional de Precios al Consumidor

El Índice Nacional de Precios al Consumidor presentó un alza de 0.36% respecto a la quincena inmediata anterior, así como una inflación anual de 3.59%, en comparación anual, las variaciones fueron de 0.27% quincenal y de 3.84% anual.

El índice de precios subyacente tuvo un incremento de 0.25 por ciento quincenal y de 3.84 por ciento anual; por su parte, el índice de precios no subyacente subió 0.69 por ciento quincenal y 2.79 por ciento anual. Al interior del índice de precios subyacente, los precios de las mercancías crecieron 0.36 por ciento y los de los servicios 0.12 por ciento quincenal.



Dentro del índice de precios no subyacente, los precios de los productos agropecuarios bajaron (-)0.26 por ciento quincenal; en contraste los de los energéticos y tarifas autorizadas por el gobierno aumentaron 1.46 por ciento.

Indicador Global de la Actividad Económica (mayo, 2020).

El INEGI da a conocer el Indicador Global de la Actividad Económica para el mes de mayo, donde se observa una disminución de -2.6% en términos reales para el mes de mayo respecto al mes previo del año en curso, en su comparación anual se registró una reducción de -21.6% en el mes de referencia.

Variación anual del IGAE (2019-Mayo 2020)

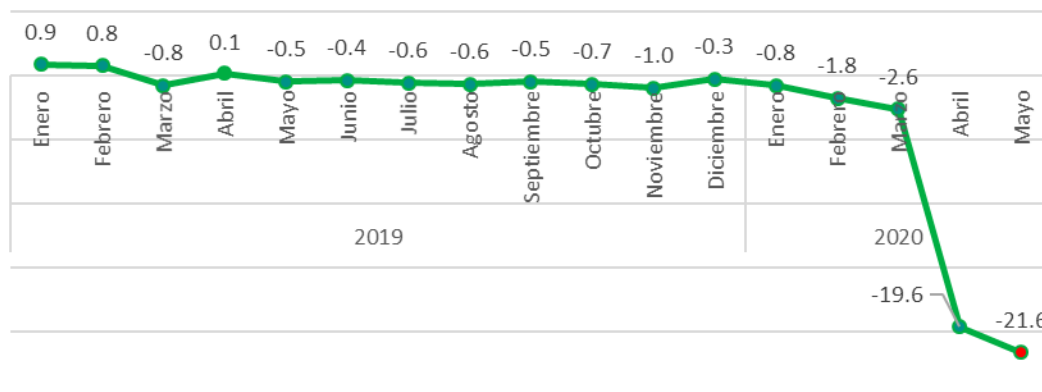

Fuente:INEGI, Cifras desestacionalizadas.

Por grandes grupos de actividades se registra lo siguiente:

- ❖ Las actividades terciarias fueron las que registraron una mayor reducción con -3.2%, las Secundarias -1.8%, mientras que las Primarias registraron un aumento del 1.6% durante el quinto mes del presente año. En términos anuales las actividades Secundarias y Terciarias retrocedieron -29.7% y -19.1% respectivamente, en contraste las Primarias aumentaron 2.5% con relación al mes de mayo del 2019.
- ❖ Por subsectores, las actividades más afectadas del sector Secundario fueron la construcción, con -1.3% seguida de la industria manufacturera con -0.3%, del Sector Terciario las actividades más afectadas fue: el comercio al por mayor con -16.18%, y la generación, transmisión y distribución de energía, suministro de agua y de gas por ductos al consumidor final con -10.2.



## Comportamiento de la variación % mensual por subsector 2020

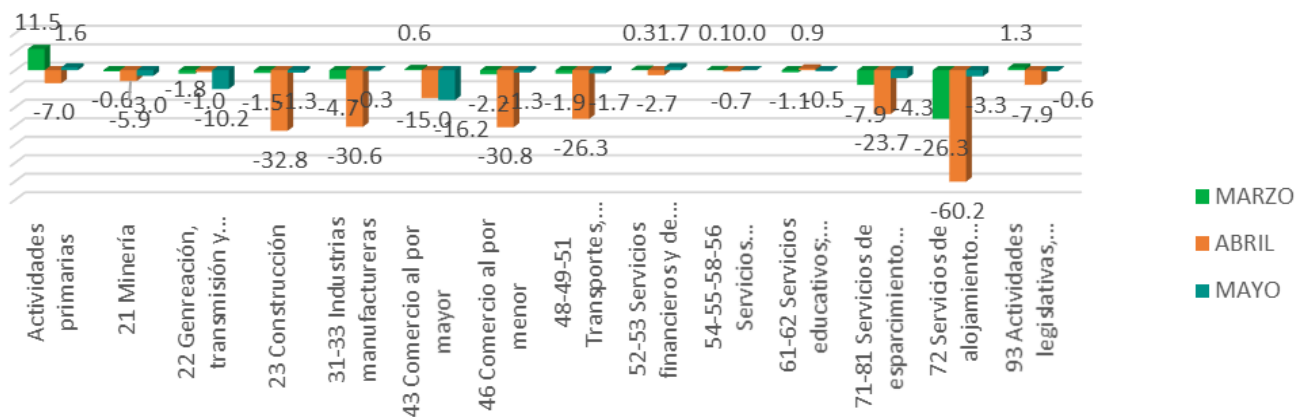

Fuente: Elaborado por SEDECO con datos del INEGI

## II.- Noticias relevantes

### Recorte para alcaldías

Debido a la consecuencia de la pandemia de COVID-19, hasta el 30 de junio la ciudad **perdió 8.9% de sus contribuciones**, lo que significa alrededor de 11 mil 118 millones de pesos. La jefa de gobierno informó que la situación afecta a los órganos internos y a las alcaldías, por lo que se revisó sobre la reducción del gasto público, así que la mandataria comentó que se ha hecho un esfuerzo para que no se pierdan empleos.

### Acuerdos con Tianguis de la CDMX.

La Secretaria de Desarrollo Económico, informo que el 100% de los tianguis que se encuentran en colonias, barrios y pueblos de Atención Prioritaria en 10 alcaldías, cumplieron con los acuerdos establecidos para su suspensión. Se inspeccionaron en compañía de la Secretaria de Gobierno y Secretaria de Salud a través de la Agencia de Protección Sanitaria, así como personal de las alcaldías con lo que se constató la suspensión de 19 tianguis. Por otra parte, en compañía de la Agencia de Innovación **Pública se dará a conocer el mecanismo para acceder al programa de apoyo a los mercados sobre ruedas (tianguis) que se entregarán a través del Fondo para el Desarrollo Social.** Cabe mencionar que los mercados públicos que se encuentran en las 36 colonias de atención prioritaria estarán operando con todas las medidas sanitarias al 30% de su aforo normal, para comprobar su aplicación estarán siendo visitados por SEDECO.

### Segunda ola de despidos masivos ante crisis por COVID-19

Una segunda oleada de despidos masivos podría generar una crisis estructural de desempleo, sin embargo en un escenario central se espera que para el 2021 se podrían generar entre 450 mil y 550 mil empleos, las empresas que estuvieron esperando la recuperación, pero por la caída de la economía optaron por el recorte de personal, mientras que otras mantuvieron una parte de la plantilla laboral o con reducción de sueldos, para el caso del registro del IMSS existe un espacio amplio de gente que continua y podría continuar desempleada. Los especialistas **estimaron que la economía tardará entre seis y 11 años en recuperarse**, lo que dependería de la confianza de los consumidores y los niveles de inversión de los extranjeros. Por lo



que se advirtió que, si continúa la contingencia, y se llegara a extender aún más, se abre la puerta a que la economía se contraiga como sucedió durante la Gran Depresión con una caída de doble dígito.

### **Desplome de economía de hasta 12%**

El Instituto Mexicano de Ejecutivos de Finanzas (IMEF), informó que de acuerdo al deterioro de la economía bajo un escenario complejo de una **caída de hasta 12%**, se perdería hasta un millón 860 mil empleos este año, por lo que al dar a conocer la actualización de la encuesta mensual de expectativas económicas se explicó que el deterioro esperando para la economía en 2020 es congruente con los últimos datos de la actividad económica. El consenso del Comité Nacional de Estudios Económicos de los ejecutivos de finanzas del país, ajusto la caída estimada para este año **al pasar de -8.5% a -9.5%**. Hace un mes se esperaba una pérdida de un millón de puestos de trabajo en 2020, cifra que aumentó a un millón 200 mil, pero con una dispersión de 650 mil en la parte mínima frente a los 250 mil de la encuesta pasada, y de un millón 860 mil en la parte más alta que es menor a un millón 920 mil empleos formales destruidos que se calculaban. Para la **inflación** la expectativa se revisó ligeramente al **alza de 3.1% a 3.2%** para el cierre del presente año.

### **Industria se hunde 29.7% en mayo**

De acuerdo al INEGI, la industria en México **se hundió 29.7%** durante el mes de mayo, a pesar, de que el gobierno federal publicó el plan de reapertura de la economía a mediados de mayo, donde las compañías debían de cumplir con ciertos requisitos sanitarios antes de iniciar operaciones. Sin embargo, a pesar de la reapertura está el caso de las actividades manufactureras, las cuales representan **59%** de la industria total y se hundieron **35.6%**, la construcción que aporta **24%**, se vino abajo 35.9% en mayo después de retroceder 38.4 en abril, para el caso de la minería, la cual equivale a **11%** de la industria, se registró una caída de 5.8% y fue más severa que la observada en abril de **-3.8%**.

### **Túnel Tahel de CdMx**

La Jefa de Gobierno informó que se lleva un avance del 85% del Túnel Tahel, el cual ayudará a evitar inundaciones en las alcaldías de Gustavo A. Madero y Venustiano Carranza, también explicó que el túnel tuvo una **inversión de 100 millones de pesos** y estará listo en septiembre, dicho túnel permitirá sacar agua de lluvia y drenaje desde Aragón hasta Pensador Mexicano y va a permitir que estas colonias dejen de inundarse, dicho programa quedara listo para el mes de septiembre. Dicho túnel se conectará con el Túnel Emisor Oriente, inaugurado en diciembre del 2019 para permitir la liberación de la zona que frecuentemente es afectado por inundaciones y encharcamiento.

### **Autódromo se convierte en Autocinema**

En la curva cuatro del Autódromo Hermanos Rodríguez será instalado el Autocinema Mixhuca, del 26 de julio al 19 de agosto en donde los días miércoles y domingos se proyectarán películas nacionales e internacionales para todas las edades. Habrá dos funciones por día, de acuerdo con el secretario de Cultura de la capital, el costo de **recuperación por vehículo será de 10 pesos**, dicho boleto podrá comprarse **a través de ticketmaster** y con el **uso de ticket fast**, recursos que serán destinados a la compra de insumos higiénicos. El aforo máximo será de **415 vehículos**.

### **El turismo de México**

De acuerdo al presidente del Consejo Nacional Empresarial Turístico (CNET). Debido a la evolución de la pandemia de COVID-19 se perdió la segunda temporada vacacional más importante del año, y durante marzo, abril y mayo el **sector turístico perdió 500 mil millones de pesos** y se estima que durante todo el año se podrían perder hasta 1.6 billones de pesos, por lo que el consumo turístico podría **reducirse en 48%** lo que significaría **caer de 8.7%** que aporta el turismo al PIB del país a **4.9%**. Se han presentado siete ejes temáticos del CNET que están relacionados con la protección de la salud del turista y del personal de



servicios turísticos, reapertura y relanzamiento de los destinos para la protección del empleo, seguridad para turistas y comunidades receptoras, empuje a la innovación y competitividad. Impulso a la conectividad y facilitación del ingreso al país, implementación de estrategias de promoción turística y generación de propuestas legislativas para el turismo.

### Planta de reciclaje en CDMX

En la alcaldía Azcapotzalco estará funcionando a finales de este año el Centro de Procesamiento de Residuos Sólidos, de acuerdo al gobierno de la Ciudad de México, la jefa de Gobierno informó que con una **inversión pública de casi 450 millones de pesos** y con la complementación de la inversión de empresas privadas del mismo rubro de reciclamiento de residuos sólidos se podrá poner en función a finales del año, la Jefa de Gobierno anunció que busca detonar el desarrollo en la zona de Vallejo mediante la construcción y mejoramiento de infraestructura, con una **inversión de 700 millones de pesos**.

### Coronavirus en funcionarios

A consecuencia del COVID-19, **273 servidores públicos de la CDMX, han fallecido**, por lo que sus familiares directos estarían en la posibilidad de heredar la plaza siempre y cuando se trate de trabajadores de base agremiados al Sindicato Único de Trabajadores del Gobierno de la CDMX y durante el periodo comprendido de 15 de febrero hasta el 31 de diciembre de 2020 sin importar la causa del deceso, las dependencias que han mencionado sus decesos por la pandemia son la Secretaria de Seguridad Ciudadana 62, la Secretaria de salud con 59, Sistema de Aguas 29, Secretaria de Gobierno 26, Sistema de Transporte Colectivo Metro 19, Secretaria de Obras y Servicios 13, Secretaria de Movilidad 6, Consejería Jurídica y de Servicios Legales 10, Secretaria de Administración y Finanzas 9, Central de Abasto 8, Heroico Cuerpo de Bomberos 4, Red de Transporte de Pasajeros 4, Secretaria de Cultura 3, Metrobús 3, Secretaría de Desarrollo Urbano y Vivienda 2, Autoridad del Centro Histórico 2, Secretaría de Inclusión y Bienestar Social 2, Secretaría del Medio Ambiente 2, Secretaría del Trabajo y Fomento al Empleo 2, Servicio de Transportes Eléctricos 2, Comisión para la Reconstrucción 1, Fideicomiso Educación Garantizada 1, Órgano Regulador del Transporte 1, Instituto de Vivienda 1, Secretaría de la Contraloría General 1, y Procuraduría Social 1. Por lo que se expresaron condolencias por parte del gobierno y se informó que **en cada caso las dependencias entregaron el apoyo correspondiente a los deudos**.

### Actividades recreativas en mayo

Debido a la pandemia, los servicios de esparcimiento, cultura y deportivos fueron a la baja en mayo ya que los ingresos que se percibieron por estas actividades fueron **88.2% menos** que en el mismo mes de 2019, lo que implicó que por cada 10 pesos recaudados por estas actividades el año pasado, ahora sólo ingrese uno. Por otra parte, los servicios de alojamiento y de preparación de alimento y bebida son las que más han tenido una baja de trabajadores **con 20.2% menos** que el año pasado, es decir uno de cada cinco, además de los ingresos, dicho dato acumula una **reducción de 61% anual**. Otro dato importante es el transporte, correos y almacenamiento, los cuales en el mes de **mayo cayeron 43% anual**. Los servicios de salud y de asistencia social están percibiendo **30.5% por menores ingresos y cuentan con 1.1% menos de personal**. Por el lado de la educación los indicadores **cayeron 23 y 5.4%** cada uno. Para el caso de servicios profesionales, científicos y técnicos están trabajando **con 10.1%** menos de fuerza de trabajo y sus ingresos **cayeron 22.7%**. Los ingresos ampliaron su **baja 2.3%**, el personal **en 3.1%**, los gastos **en 1.1%** y las remuneraciones se hundieron **en 7.4%**.

### Aforo en carreteras

Durante el mes de abril el aforo en carretera **cayó 46.6%** y los ingresos en tramos revisados por HR Ratings lo **hicieron 37.7%**, la recuperación para ello dependerá de la reapertura de la economía y del impulso que tenga el nuevo acuerdo comercial con América del Norte. La movilidad durante abril tuvo bajas en el aforo



de ingresos de los 32 tramos carreteros revisados por HR, debido a que la contracción inició en marzo, cuando el paso de vehículos **se redujo en 12.3%** y los recursos **en 5%**, mismos que deben reintegrarse a los fideicomisos que se crearon para pagar la deuda. Debido a esto HR Ratings, mencionó que la recuperación en el sector depende de cómo se reabran las operaciones en otros ámbitos como el turismo, la manufactura y el comercio.

### **Programa Mundial de Alimentos**

El director ejecutivo del Programa Mundial de Alimentos, de la Organización de las Naciones Unidas, informó que en América Latina 11 millones de personas están al borde de padecer hambruna, ya que este año se prevé que el número de personas en inseguridad alimentaria severa **aumente un 269%** comparado con el 2019. Los últimos informes reflejan que 25 países del mundo están en riesgo de devastadores niveles de hambruna en los próximos meses. El año pasado 135 millones de personas en el mundo se encontraban en una situación de seria inseguridad alimentaria, sin embargo, en este año como consecuencia directa del coronavirus **alcanzará los 237 millones**.

### **Impacto en los ingresos de las familias**

De acuerdo al INEGI en el primer mes de la crisis la pandemia afectó a **16.7 millones** de hogares en México, por lo que en tres de cada **10 viviendas** al menos un integrante de la familia perdió su empleo o le redujeron su salario. El director de Estadísticas Sociodemográficas, detallo que la pérdida de ingresos en estos **16.7 millones** de hogares que representan **65%** de los que hay en el país, lo que se traduce en **37.4%** o sea **6.2 millones** de quienes se vieron en dicha situación, vendieron sus bienes, pidieron prestado o consumieron sus ahorros. Entre los **6 millones 100 mil ausentes temporales** que estaban sujetos a un empleador, **seis de cada 10** vio afectado su ingreso. Sólo cuatro de cada 10 recibió sus remuneraciones completas, a cuatro le dieron sólo una parcialidad de su pago y en dos casos de cada 10 se asume que la persona volverá a trabajar ahí, pero no se le dio ningún soporte económico. Es posible que el gasto de los hogares se levante entre agosto y noviembre de este año.

### **Bolsa Mexicana abre a la baja**

El día 24 de julio la Bolsa Mexicana de Valores (BMV) abrió a la baja en línea con sus pares de Wall Street ante un temor en el mundo ante las tensiones diplomáticas entre China y Estados Unidos, esto en medio de la pandemia del coronavirus SARS-CoV-2. El referencial índice S&P/BMV IPC, integrado por las acciones de las 35 firmas más líquidas del mercado, **bajaba 0.68 por ciento a 37 mil 179.09 puntos**; sin embargo, en la semana, el balance era positivo. Sin embargo, se mantiene cierta preocupación entre Estados Unidos y China, ya que el país asiático ordenó al americano a cerrar su consulado, Wall Street abrió a la baja en medio de las tensiones entre China y Estados Unidos y el miedo por el aumento en los casos de COVID-19, borrando todo el avance que ha logrado el referencial S&P en lo que va de la semana. El Promedio Industrial Dow Jones **cedía 118.92 puntos, o 0.45 por ciento, a 26 mil 533.41 unidades**. El S&P 500 **bajaba 17.08 puntos, o 0.53 por ciento, a 3 mil 218.58 unidades** y el Nasdaq Composite **caía 167.01 puntos, o 1.60 por ciento, a 10 mil 294.41 unidades**.

### **Contracción de Actividad económica en mayo.**

La actividad económica de México se contrajo en mayo por cuarto mes consecutivo, en gran parte a los efectos del confinamiento por la epidemia del coronavirus. El Indicador Global de la Actividad Económica (IGAE) **cayó un 2.6%** frente al mes previo, analistas anticipaban **un declive del 0.7%** en el periodo. Durante abril y mayo, gran parte de las actividades productivas del país fueron suspendidas debido a las restricciones por la epidemia. La actividad de la industria, que envía gran parte de su producción a Estados Unidos, **bajó un 1.8%**. Por otra parte, el sector de servicios retrocedió un **3.2%**, mientras que la actividad



agropecuaria aumentó un **1.6%**. Se informa que la próxima semana se dará a conocer la estimación del Producto Interno Bruto del segundo trimestre.



# Boletín Semanal de la Subsecretaría de Desarrollo Económico sobre la Coyuntura Económica

27 julio- 31 julio de 2020

## I.- Seguimiento a indicadores económicos

### Producto Interno Bruto

El INEGI presenta los resultados de la estimación oportuna del Producto Interno Bruto para el segundo trimestre 2020, el cual señala que hay una disminución de -17.3% en términos reales para el segundo trimestre frente al trimestre anterior y con cifras ajustadas por estacionalidad. En comparación anual, el PIB mostró una caída de -18.9% con series desestacionalizadas.

Por componentes, el PIB de las actividades secundarias descendieron -23.6%, las actividades terciarias -14.5% y el de las primarias en menor medida con un -2.5%, respecto al trimestre previo, con cifras ajustadas por estacionalidad. Durante el primer semestre de 2020, el PIB oportuno\* se redujo -10% respecto al semestre anterior.

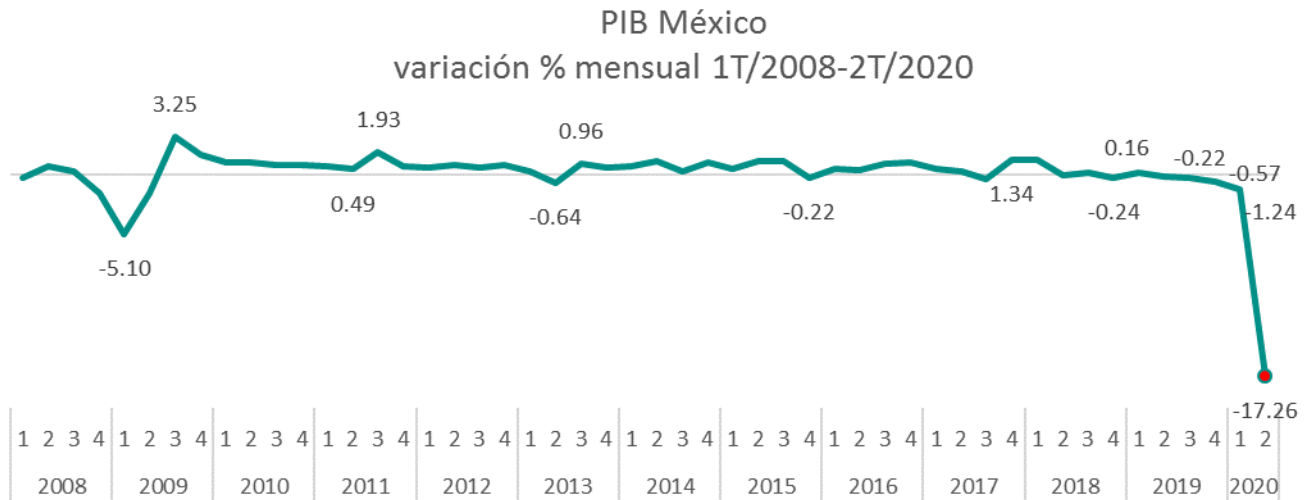

Fuente: Elaboración propia con datos oportunos del PIB al 2T-2020, INEGI.

\*Cifras desestacionalizadas



### Indicador Trimestral de la Actividad Económica Estatal (ITAEE)

Se da a conocer el Indicador de la actividad económica para el primer trimestre del año en curso, el cual muestra una caída del -1.7% respecto al trimestre previo, y una caída de 1% con relación al mismo trimestre del año 2019.

ITAEE variación % trimestral  
Ciudad de México. 1T/2018-1T/2020

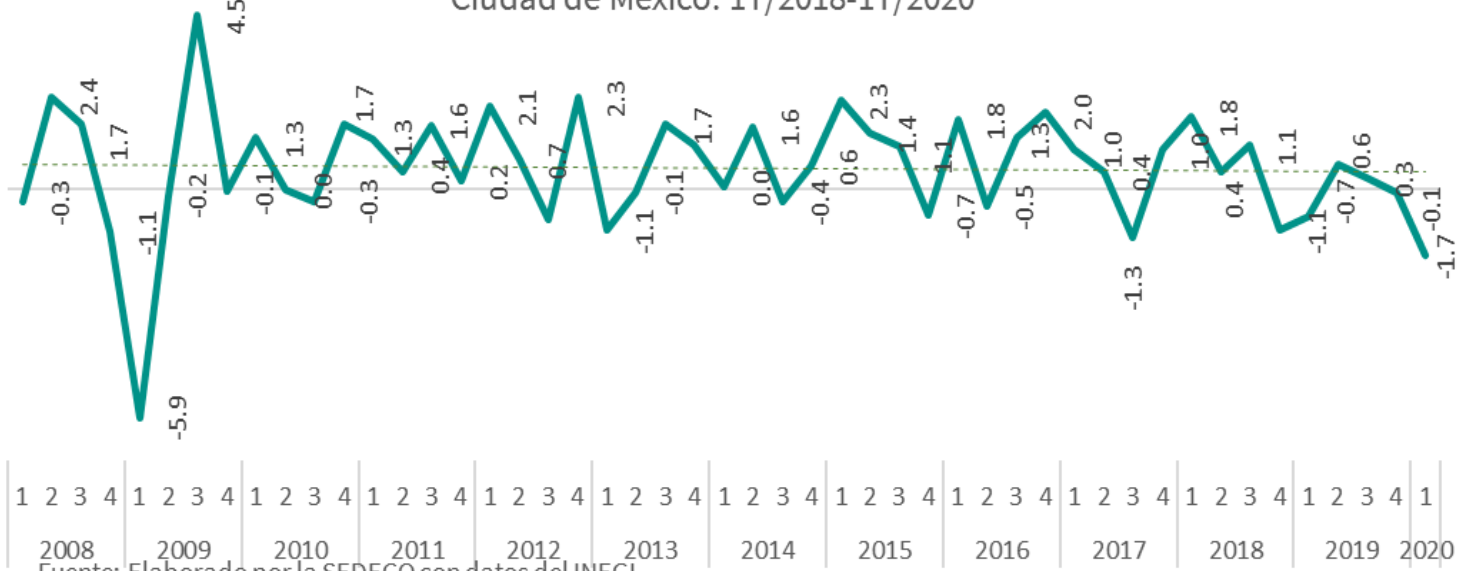

Fuente: Elaborado por la SEDECO con datos del INEGI.

\*Series desestacionalizadas

### Balanza Comercial

El INEGI da a conocer la información oportuna del comercio exterior de junio de 2020, con cifras ajustadas por estacionalidad, las exportaciones totales de mercancías reportaron un alza mensual de 75.5%, la cual fue resultado de aumentos de 76.93% en las exportaciones no petroleras y de 49.67% en las petroleras. Para las importaciones totales se mostró un incremento mensual de 22.24%, el cual se derivó de crecimiento de 23.08% en las importaciones no petroleras y de 11.08% en las petroleras.



### Balanza comercial Enero-Junio 2020

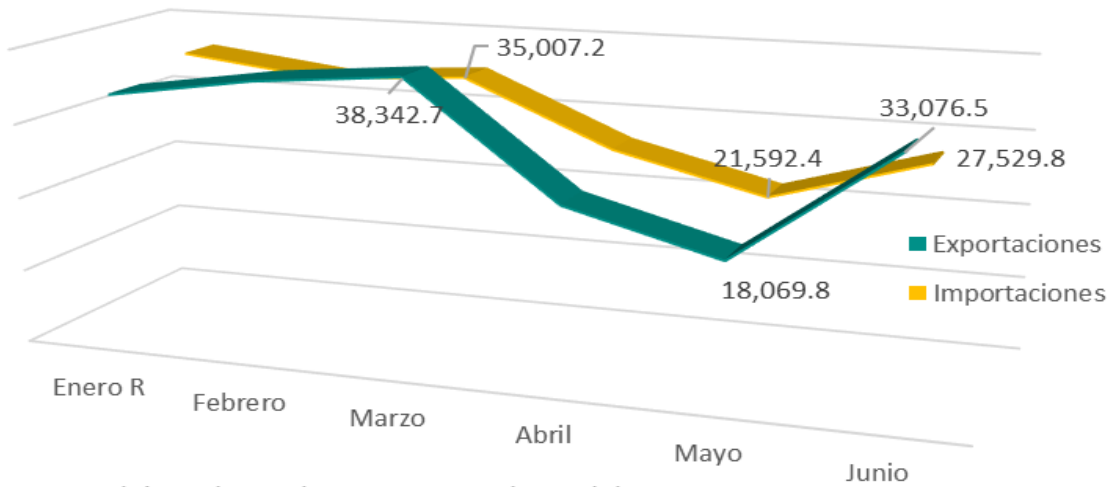

Fuente: Elaborado por la SEDECO con datos del INEGI.  
\*Serie original, millones de dólares.

La información que proporciona la balanza comercial, indica que se registró un superávit comercial de 5,547 millones de dólares, saldo mayor comparado con el obtenido en el mismo mes del 2019, el cual fue de 2,541 millones de dólares, esto quiere decir un aumento del 54%. Para el primer semestre la balanza comercial cierra con un superávit de 2,659 millones de dólares.

### Saldo de la balanza comercial

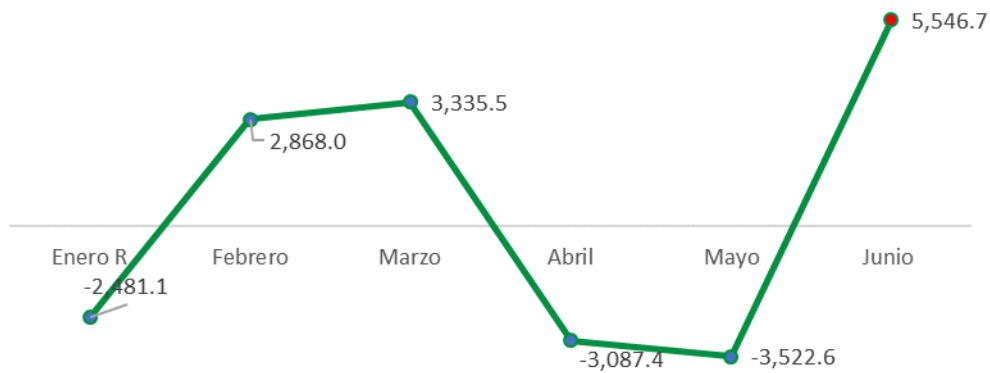

\*Series originales, millones de dólares.





## II.- Noticias relevantes

### Ingreso laboral se derrumbó entre los meses de abril y mayo

La pandemia de COVID-19 provocó que en el mes de mayo el 54.6% de las personas tuvieran un ingreso laboral inferior al precio de la canasta alimentaria, lo que equivale a un 19% más de personas que al inicio del año. El **Coneval** ha presentado un panorama sobre los estragos de la crisis en los hogares, señalando que el **ingreso laboral** real se **derrumbó** en **6.2% entre abril y mayo**, ya que paso de mil 516 pesos a mil 422 pesos, además el desempleo se disparó, ya que el empleo formal disminuyó en 13.7% en comparación con el primer trimestre del año y el informal se derrumbó en un 27.2%. Por otra parte, Coneval señaló que seis millones de trabajadores de microempresas perdieron su ingreso, mientras 4.6 millones de personas empleadas en pequeñas y grandes empresas dejaron de trabajar, además tomando en cuenta que el sector de servicios despidió a 3.8 millones de personas desde el primer trimestre.

### Los Centros Comerciales

De acuerdo a CBRE, consultora especializada en servicios inmobiliarios en México existen alrededor de **780** centros comerciales, lo que representa un aproximado de 25 millones de metros cuadrados, siendo de tal forma la **nación de América Latina con más establecimientos así**. Cabe mencionar que, de acuerdo al gobierno de la Ciudad de México, en la capital la reapertura de los establecimientos ayudó a **recuperar 30 mil trabajos formales** aproximadamente. Luego de la industria hotelera y restaurantera, el segmento de los centros ha sido el más afectado por la pandemia, ya que cerraron por casi tres meses. De acuerdo a la plataforma de Getín de análisis de datos de comercio minorista, tras la reapertura, la afluencia en zonas comerciales del país presentó una ocupación promedio de **34%** de su capacidad total. También cabe detallar que no sólo las empresas pequeñas se han visto afectadas, ya que compañías como **Cinemex y Cinépolis** se han visto en la **necesidad de cerrar**, lo cual denota la profundidad de la **crisis en el sector**.

### Cierre de 150 mil tiendas.

Debido a la crisis por el coronavirus en México el **sector comercial** se ha visto muy **impactado** ya que se estima que han **cerrado** alrededor de **150 mil tiendas**, de acuerdo a la Alianza Nacional de Pequeños Comerciantes (ANPEC), de hecho, informan que el consumo durante el confinamiento sanitario **cayó** por arriba de **25%**, en relación al mismo periodo del año anterior. El reporte señala que alrededor de **64%** de los clientes tuvo **menos consumo** en relación al año pasado. Por otra parte, cerca del **78%** de los encuestados refirió que los clientes piden cada vez más la posibilidad de pagar sus productos después.

### Amparos por falta de apoyo

Durante la pandemia, jueces y tribunales federales de todo el país han emitido **777** sentencias de amparo, suspensión de recursos de revisión y quejas transmitidos por el tema del coronavirus, solicitados por ciudadanos, personal de salud e inclusión de empresas. Las principales quejas han sido por no atender a personas con el virus, hasta por personas que piden se les garantice el ingreso mínimo para sobrevivir, ya que fueron despedidos de sus trabajos. También se han llevado litigios por parte del personal de salud debido a que exigen equipo adecuado para atender a pacientes con COVID-19. Se han tramitado más de **50** amparos para personas de la tercera edad, población vulnerable, profesional de la salud, embarazadas, niños y adolescentes, entre otros, para conseguir protección durante la pandemia.

### La Canirac y el COVID-19

La Industria restaurantera posterior al **cierre de 100 días** por la pandemia tuvo un primer impacto al provocar que **90,000 negocios** bajaran sus cortinas y desemplearan a **300,000 trabajadores**, aunado a esto la industria sufre por el temor de los comensales de contagiarse, lo que provoca que no asistan, además que



el aforo limitado al 30% y horarios restringidos para la operación de los restaurantes, no resulta atractivo para las personas, por lo que de seguir así se espera un declive en los próximos meses, por lo que el líder de los restauranteros en México lamenta que durante ese lapso de cuarentena no haya como tal apoyos para mantener la nómina como sucedió en otros países. De acuerdo al INEGI, la Industria restaurantera tenía un valor de más de 300,000 millones de pesos anuales, previo a la pandemia, sin embargo, por cada día que no se opera son alrededor de 800 o 1,000 millones de pesos diarios, por lo que en 100 días de baja operación el costo es por **100,000 millones** de pesos.

### **Caen 25.1% utilidades de HSBC**

El Grupo Financiero HSBC reportó en el primer semestre una utilidad neta de 3 mil 605 millones de pesos, lo que representa una **caída de 25.1%** con respecto a los 4 mil 814 mdp que se obtuvieron en el mismo periodo del año previo. HSBC precisó que el saldo de la cartera vigente destinada al consumo hasta el primer semestre fue de 61 mil 87 millones de pesos, cifra **1.8% menor** a lo reportado hace un año. En el segmento de vivienda, el saldo fue de 67 mil 912 millones de pesos, crecimiento de **23.1%** con respecto al mismo lapso de 2019. Así, el índice de morosidad en el primer semestre, con respecto de la cartera total de crédito, se ubicó en **2.2%**, lo que representó un incremento 0.3 puntos porcentuales en comparación al mismo lapso de 2019. En materia de empleo la plantilla laboral del banco que se tenía en junio de 2019 (15 mil 941), contra 2020 (15 mil 597), muestra una reducción de **344 trabajadores**. Entre el primer trimestre y el segundo de este año fueron dados de baja 235 trabajadores.

### **Cierre de 150 mil tienditas**

La Alianza Nacional de Pequeños Comerciantes (ANPEC), informa que en cuatro meses que lleva la pandemia de COVID-19 en México se registra el **cierre de 150 mil** “tienditas de la esquina” lo que confirma que la crisis ha afectado más a las personas de bajos recursos, y a las pequeñas empresas del país, la principal razón por las bajas ventas es debido al confinamiento social y a los **menores ingresos de las personas**. La pandemia ha provocado que las ventas de las “tienditas de la esquina”, se hayan desplomado hasta **25%** de manera anual, por lo que es necesario el incremento de apoyos financieros por parte del gobierno federal.

### **Primera Medición de Bienestar y Felicidad en México**

A finales de 2020 se dará a conocer la primera medición del bienestar y la felicidad de los mexicanos, hay un grupo de trabajo integrado por psicólogos, economistas y sociólogos. Dicha medición no sustituye la medición del Producto Interno Bruto (PIB). Este ejercicio estará a cargo de la **Secretaría del Bienestar**, por lo que el Instituto Nacional de Geografía y Estadística (INEGI) mantendrá sus mediciones económicas y sociales habituales. Dicha medición además de tomar en cuenta el **PIB** toma factores como el **ingreso en la familia, el bienestar, la paz, la tranquilidad e incluso la felicidad**. El presidente menciona que en la realidad actual puede crecer el PIB de un país y al mismo tiempo puede aumentar el dinero, pero no necesariamente hay distribución del ingreso en ello.

### **Salario Solidario propuesto por Acción Nacional.**

El partido Acción Nacional considera establecer en toda la ciudad un salario solidario, tal y como lo implementa el gobierno de la Alcaldía en Benito Juárez, dicho salario mitiga el impacto de la crisis laboral y económica por la que atraviesa la Ciudad de México, con esta propuesta se garantiza a trabajadores formales a mantener un ingreso económico y conservar el acceso a la seguridad social, se trata de una propuesta única en el país. Atayde Rubiolo presidente de Acción Nacional en la capital, comenta que, en el primer trimestre del año, **la Ciudad de México tiene el segundo lugar en pérdida de empleos a nivel nacional** y en lo que va del año, **220 mil personas han perdido su trabajo**.



### Pérdidas para la aviación mexicana

La Asociación Internacional de Transporte Aéreo (IATA), ha incrementado sus pérdidas con un alza de 6.7% para ubicarse en una cifra de 8 mil 680 millones de dólares, **las pérdidas económicas para la aviación de México, son las segundas más altas en el América Latina**, solo por detrás de Brasil (10 mil 830 millones de dólares). En cuanto a los empleos que se perderán en la industria de la aviación y turismo en México hay una cifra aproximada de **738 mil 465 puestos**.

### Estimado de Hacienda para el 2020

La Secretaría de Hacienda ajustó a la baja su estimado de crecimiento económico para 2020 de un rango entre **-3.9 y 0.1%** a una cifra de contracción de **7.4%** la cual se encuentra dentro del rango de las proyecciones de organismos internacionales y de analistas del sector privado, a pesar de ello, apuntan que aún existe incertidumbre sobre la magnitud del impacto, así como los efectos de las medidas de mitigación que se realicen.

### Deuda de México

De acuerdo al Saldo Histórico de los Requerimientos Financieros del Sector Público, la medida más amplia de la deuda del país, durante el primer trimestre del 2020 se ubicó en **12.07 billones de pesos**, lo que muestra un aumento de **1.51 billones de pesos**, respecto del mismo periodo del año anterior, cuando se situó en **10.51** billones de pesos. La Secretaría de Hacienda y Crédito Público indica que **68%** del incremento se debe a un efecto de valuación por la depreciación del peso frente al dólar de Estados Unidos. Con ello, la deuda del país se ubica en **52.1%** del Producto Interno Bruto (PIB) anual, pero si se considera el PIB anualizado, representa **55.75%** del PIB. Hacienda menciona que esto se debe en gran medida al tipo de cambio, el cual pasó de 18.84 pesos el dólar al cierre del 2019 a **22.97 pesos** el dólar, lo que implica un **aumento de la deuda externa** en alrededor de **816,000 millones de pesos**. La deuda interna pasó **de 6.77 billones a 7.26 billones de pesos**, un aumento anual de **7.1%**.

### Aumento de pobreza

La crisis derivada por la pandemia, dejará al menos 9 millones de nuevos pobres, de acuerdo al subgobernador del Banco de México, por lo que el número de personas en **pobreza** podría llegar a **70 millones en el país**, siendo el **nivel más alto de pobreza** en lo que va del siglo. Se estima que la contracción de la actividad económica para todo el 2020 podría fluctuar entre **8.5 y 10.5%**, dicha caída sería debido al largo periodo de confinamiento del segundo trimestre, por lo que informa que le tomará dos años a la economía mexicana reponerse. Por dicha situación menciona que se deben tomar medidas adicionales para los costos económicos que está dejando la crisis, como un seguro de desempleo de emergencia, un programa de protección a la nómina, el diferimiento de pago de contribuciones sociales a micro, pequeñas y medianas empresas, un programa especial de apoyo para el pago de rentas, un programa que otorgue un mínimo apoyo a los trabajadores informales.